75

De Wijkkrant

Muntel, Vliert en Orthenpoort

Jaargang 25 - december 2021

De Grote Muntelquiz
een groot succes

Wijkkrantvoorzitter Toon: bedankt!

Elektronische-klankmusicus Hans Kulk

Wijkkrant en Buurtkiep -
samen voor een betrokken wijk

Stichting blijft strijden voor groen park

Ds. Piersoncollege 100 jaar

Buuf en Buuf gaan voor duurzaam

Foto: Liesbeth van Drunen

Kort

Jaarwisseling

We nemen weer afscheid van een roerig jaar, maar in deze Wijkkrant wordt er zowiezo veel afscheid genomen: de Wijkkrant moet zijn voorzitter Toon van Rijnsoever gaan missen, het Buurtteam van Farent verliest Liesbeth van Drunen en Jorri Roosen en we moeten bij het vieren van 100 jaar Muntel nu ook afstand doen van het dansfeest en het Koekeloeren, vanwege corona. En veel wijkgenoten zijn bang dat ze te veel van het Prins Hendrikpark moeten gaan missen, met de bouwplannen daar.
We wisselen het oude jaar in voor het nieuwe, met een nieuwe voorzitter en nieuwe opbouwwerkers en hopelijk een nieuwe manier om met corona om te gaan, want dat virus zijn we voorlopig nog niet kwijt.
De Wijkkrant wenst je een heel gelukkig en gezond nieuw jaar, waarin we volop onze feestjes kunnen vieren, onze wijk kunnen bekoekeloeren en kunnen genieten van ons park.

Opknapbeurt lichtmasten

De gemeente heeft ervoor gekozen om in totaal zestig nostalgische lichtmasten te schilderen zoals die in de Arnoud van Gelderstraat, het Muntelplein en de Koedijkstraat. Vanaf oktober is een schilder hiermee gestart. Hij schuurt de lichtmasten met een slijptol en maakt ze schoon. Daarna zet hij ze in de grondverf (bruin) en lakt de lichtmasten af (groen). Zijn tips: "Plak er geen stickers op en hang er geen fiets-kettingen aan. Zo voorkom je dat ze beschadigd raken."
Mat van IJzeren en Daniëlle Jansen hebben zich ervoor ingezet dat de nostalgische lichtmasten in de Muntel een opknapbeurt krijgen.

Citadellaan

In de vorige Wijkkrant lieten we Monique van Gerwen aan het woord, die contact had opgenomen met de gemeente vanwege toegenomen drukte op de Citadellaan (en betaald parkeren bij de roeivereniging - ook 's avonds en op zondagen - dat volgens haar een averechts effect heeft op de bedoelingen). De gemeente heeft haar uitgebreid geantwoord bij monde van Jan Sier. Hij betreurt het dat hij op korte termijn alleen de politie om handhaving kan verzoeken; omdat de Citadellaan een belangrijke uitvalsweg is voor binnenstad en Muntel, zijn er geen snelheidremmende maatregelen getroffen. Als onderdeel van een nieuw veiligheidsplan wordt er op dit moment wel een zogenaamd wegcategoriseringsplan opgesteld: welke functie krijgt welke weg met welke snelheid? Daarin wordt gekeken naar mogelijkheden om de snelheid op de Citadellaan te verlagen naar 30 km per uur. Misschien dat dat de overlast van de toegenomen drukte beperkt.

Najaar in het Prins Hendrikpark.
Een herfstfoto van Olaf Smit.

De voorzitter verlaat onze wijkkrant

Toon bedankt!

Na 11 jaar trouwe dienst gaat Toon van Rijnsoever de Wijkkrant verlaten. Toon was voorzitter, werver van adverteerders, redactielid en hij schreef vele artikelen. Om Toon te vervangen zijn wel vier mensen nodig! We zullen hem dus zeker missen.

Voor dit artikel zijn Toon, redacteur/ duizendpoot Anja van Kleef en toekomstig voorzitter Ole Staalman bijeengekomen.

Foto Olaf Smit

V.l.n.r.: Anja van Kleef, Toon van Rijnsoever en Ole Staalman
Foto Marjan Klinkhamer

Schrijver in hart en nieren

Toon van de Rijnsoever weet niet beter dan dat hij zijn hele leven heeft geschreven. "Toen ik intern zat, op het Damiaancollege van de paters van de H.Harten in St.Oedenrode, schreef ik vele brieven naar huis," vertelt Toon, "En na mijn opleiding aan de Hogeschool voor Theologie en Pastoraat ben ik naast schoolbegeleider voor het basisonderwijs ook schrijver van kinderverhalen geworden, voor twee methodes levensbeschouwing." Voor Toon is schrijven altijd een manier geweest om te reflecteren op het leven, gebeurtenissen en op zichzelf. "Ik denk het liefst genuanceerd. Ik heb tijd nodig om na te denken en reageer dan vaak secundair. Dat is weleens lastig," bekent Toon. Zijn adagium is 'verbinden' en hij heeft zich altijd betrokken gevoeld bij de wijk. Hij zat al in de wijkraad en de bewonersvereniging van MuntelCarré. Toen hij in 2010 een oproep zag voor redactieleden voor deze krant, heeft hij daarop gereageerd.

Ontwikkeling

Wijkkrant Muntel, Vliert en Orthenpoort heeft al een lange historie. In de tijd dat Toon voorzitter was heeft er een omslag plaatsgevonden. Toon: "Op enig moment in het jaar 2015 stonden we er financieel niet al te best voor. We hadden nog net genoeg geld voor het uitbrengen van twee kranten. Samen met Anja hebben we actie gevoerd en kregen we spontaan financiële steun van wijkgenoten." Studenten van Anvans Hoge School werden uitgenodigd om een onderzoek te doen naar de behoefte van de wijk aan informatie. "Uit een enquête bleek dat mensen de krant te groot en te onhandig vonden," vertelt Anja.

Kleurenmagazine

Er is toen gekozen voor het huidige magazine in kleur. "Een wijkgenoot heeft het format ontworpen. Dit format wordt bij elke uitgave als basis gebruikt om tekst en foto's in te laden. Voorheen werd elke krant door een vormgever opgemaakt. Nu kan ik het zelf," legt Anja uit, "en dat scheelt veel geld."
Als de Wijkkrant is verschenen, zorgt Toon ervoor dat de krant in diverse vormen op wijkwebsite de Buurtkiep komt te staan. Toon zit ook bij de Buurtkiep.

Even tot hier .....

Duidelijk is dat Toon een zeer actieve wijkbewoner is. Hij wordt dan ook regelmatig op straat aangesproken en naar zijn mening gevraagd. Dat zal vast niet zomaar stoppen, maar, legt Toon uit: "Ik word straks 80 jaar en ben er aan toe om het wat rustiger aan te gaan doen. Ik wil al die verantwoordelijkheden niet meer."
Hopelijk krijgen we aan Ole een goede opvolger. Hij gaat zich eerst eens oriënteren. Daarvoor gaat hij zeker ook bij Toon langs.

Marjan Klinkhamer

Natuurwijk

De bomen van het Prins-Hendrikpark

De witte paardenkastanje en de tamme kastanje

Evenwijdig aan de Westenburgerweg staat een rij paardenkastanjes, Aesculus hippocastanum. Het zijn robuuste exemplaren, geweldig. De witte paardenkastanje is te herkennen aan zijn hartvormig blad: vijf tot zeven blaadjes vormen één blad. De bloeiwijze toont tien centimeter rechtopstaande bloemen, 'kaarsjes', wat in mei een overweldigende indruk maakt. Vanaf de Kasterenwal heb je dan zicht op een lang lint van duizenden kaarsjes op de Van der Weeghensingel. Als je een takje afbreekt, zie je dat dit op de boom een hoefijzerachtig litteken achterlaat. Voor de bestuiving zorgen bijen en andere insecten. De bolster van paardenkastanjes is hard en stekelig. De bolster van de rode cultivar heeft geen stekels: die is glad. In de Munteltuinen is een dergelijk exemplaar te zien.
Hoe robuust de bomen ook zijn, soms worden ze aangetast door een bladmineerder, die gangen maakt in het bladmoes en zo veel schade aanricht. De plantkundige dienst in Wageningen heeft ook nog een bacterie ontdekt die schade veroorzaakt. Gelukkig staan ze er in ons park en aan de Van der Weeghensingel nog goed bij.

In het park bij de Westenburgerweg staat een vrijstaand exemplaar van de tamme kastanje (Castanea sativa), nog jong, maar hij groeit gestaag. En hij is met zijn volle kroon met blad en stekelige bolsters een echte blikvanger: fotogeniek. In de bolsters zitten steeds drie kastanjes die uitlopen in een spits puntje. 'Wilde' kastanjes zijn rond en glad. Deze tamme kastanjes zijn eetbaar: men kan ze poffen of meteen opknabbelen. Het blad is enkelvoudig, langwerpig en scherp getand; de bast is spiraalvormig schors met ribbels.
Kevers, vliegen en hommels zorgen voor de bestuiving. Leuk om te weten: gemalen kastanjes werden als meel ook aangewend in gebak en koek. We danken het aan de Romeinen dat deze fraaie boomsoort vanuit Zuid-Europa in ons land gekomen is. Plaatsen met vrijstaande tamme kastanjes zijn onder andere de Pettelaar, het Reeburgpark in Vught en landgoed de Wamberg in Berlicum.

Bob Cremers

links: 'kaarsje' van de paardenkastanje
boven: tamme kastanjes

Hans Kulk heeft een brede muzikale én beeldende achtergrond. Hij maakt 'ruimtelijke' composities met klanken, voorgebracht door oude elektronische test- en meetapparatuur. In Wijkkrant 73 schreven we al kort over zijn aandeel in het project Verfklanken met beeldend kunstenaar José op ten Berg. Hans stond ook aan de wieg van de Willem Twee Studios in Den Bosch.

Hans noemt zichzelf een multi-instrumentalist. "Eigenlijk maak ik muziekinstrumenten van oude test- en meetinstrumenten. Apparaten die golven of pulsen genereren, die omgezet kunnen worden in geluid," vat hij zijn werk samen. "Door de golf of puls te bewerken kun je hele specifieke klanken opwekken. Die gebruik ik in mijn composities."
"Al 30 jaar zoek ik voor dit doel oude, analoge apparaten uit de wereld van telefonie, radio-, lucht- en ruimtevaarttechniek. Bijna niemand kent deze apparaten nog, dus ik duik in oude handleidingen en vakliteratuur om te achterhalen hoe ze werken en wat je ermee kunt doen. Ja, als je hier goed mee wilt werken is technische kennis net zo belangrijk als kennis van muziek. Het is fascinerend, de mogelijkheden van deze analoge apparatuur zijn eindeloos. Het verschil met de digitale elektronische muziek is dat je als analoog musicus alle onderdelen van de klank direct kunt bewerken, doordat je letterlijk zelf aan de knoppen draait."
"Ik werk graag samen met beeldend kunstenaars. Het is mooi om de essentie van hun beelden in geluid te vangen. Hopelijk kan ik komend jaar weer samenwerken met beeldend kunstenaar Jose en/of Dineke van Oosten."

Elektronische-klankmusicus Hans Kulk

Studenten begeleiden

Zijn woonkamer in de Frans Halsstraat groeide uit tot een forse studio, waar hij ook studenten van diverse hogescholen wegwijs maakte in de geheimen van de elektronische muziek. "Steeds meer studenten kwamen bij mij thuis om in mijn studio te werken. Dat werd wel een beetje krap! En toen alles na de geboorte van mijn dochter naar een kamertje boven moest verhuizen, kon dat eigenlijk helemaal niet meer." Toevallig kwam hij toen in contact met Rikkert Brok, zaaltechnicus bij de Toonzaal, die mogelijkheden zag voor een vruchtbare samenwerking. Hans kreeg het aanbod om zijn unieke studio bij de Toonzaal onder te brengen en daar ook studenten en muzikanten te begeleiden. Dit werd zes jaar geleden de start van de huidige Willem Twee Studios.

Studio 1

Willem Twee Studios

De Willem Twee Studios staan inmiddels internationaal bekend als hét centrum voor elektro-akoestische muziek. "We zijn er trots op! Muzikanten uit de hele wereld komen hier naartoe om hier hun werk te maken. Het is echt een bijzonder centrum, met unieke instrumenten."
Studio 1 bevat o.a. de studio van Hans, apparatuur uit de jaren '50 en '60. "Het is geen verzameling hoor, het is apparatuur om te gebruiken." Studio 2 bevat modulaire synthesizers uit de uit de jaren '70 en '80. Ook staat hier erfgoed in bruikleen gegeven door het Kunstmuseum Den Haag. "Deze toetsenborden had ik voor hen opgeknapt en daarna verdwenen ze 20 jaar in het depot. Gelukkig zagen zij ook in dat deze instrumenten gebruikt moeten worden. Nu staan ze hier!" Studio 3 is de technische studio, van waaruit ook verbindingen met beide studio's én met de concertzaal worden gelegd. "De zaal noemen we vaak studio 4. We hebben hier regelmatig concerten en festivals, zoals het jaarlijkse FAQ Festival for Electronic Music."

Met handen en oren

"Bijzonder aan deze studio's is dat iedereen er gebruik van kan maken. Niet alleen studenten, maar ook muzikanten die een workshop willen volgen of iets willen uitproberen wat alleen hier kan.
Voor digitaal opgevoede studenten is het soms een hele stap om los te komen van hun beeldscherm en zelf met handen en oren aan de slag te gaan. Sommigen hebben nog nooit een bandrecorder gezien!"
"We nodigen ook zelf buitenlandse musici uit om 'in residence' bij ons hun werk te komen maken. Daar ontstaan hele mooie nieuwe dingen uit. Ons studio-team begeleidt hen daar altijd bij."

Meer informatie

Binnenkort verschijnt een dubbel-lp van Hans met tonale stukken uit afgelopen 20 jaar.
Wil je een workshop volgen of concert bijwonen?
Zie: www.willem-twee.nl/studios

Ineke Sagasser

Foto's: Ineke Sagasser en Henk Tulner

Ontwerper en muzikant Mark van den Heuvel volgde cursussen bij Hans. "Superinteressant! Hans is zeer goed op de hoogte van de theorie, zoals compositieleer en klanksynthese, maar hij weet dit ook heel praktisch te maken. De theoretische uitleg gaat samen met het draaien aan de knoppen. Hij brengt het goed over, geduldig en aandachtig." Mark, die in de Muntel woont, past deze kennis toe in zijn project Monodeer (www.monodeer.com).

Wijkkrant e

samen voor ee

Tien jaar Buurtkiep!

Op 22 december is de Buurtkiep tien jaar in de lucht! In het begin eerst alleen via Facebook en Twitter. Later ook via het platform www.buurtkiep.nl. Toon van Rijnsoever (ook redactielid Wijkkrant), Ingrid Kemps, Martien van Ee en Hans Kessens waren de buurtverbinders van het eerste uur.
De Buurtkiep is een sociaal platform waar iedereen elkaar kan vinden en kan samenwerken. Circa 900 buurtbewoners hebben zich erop ingeschreven, en in de gids van het platform hebben zich ruim 170 organisaties en initiatieven aangemeld. Met 13.000 unieke bezoekers en meer dan 60.000 pagina-weergaven per jaar laat het platform zien in een behoefte te voorzien.
De Buurtkiep is een buurtplatform dat wordt (door-)ontwikkeld en ondersteund door Social Enterprise Mijnbuurtje.nl uit Nijmegen.
De kosten bedragen een kleine 3000 euro per jaar. Dit omvat de licentie-, bank- en overige kosten. Ze worden betaald uit het Wijk- en dorpsbudget. Althans, zolang de wijkbewoners hier positief over blijven adviseren!

Hoe wordt de Wijkkrant gemaakt?

De Wijkkrant wordt, net als de Buurtkiep, helemaal door vrijwilligers gemaakt. Er is een digitale brievenbus: wijkkrant@ziggo.nl, waar wijkbewoners en organisaties regelmatig informatie naartoe sturen. Er zijn vaste schrijvers en gastauteurs, die eigen onderwerpen aandragen of ingezonden informatie verwerken.
Voor iedere editie wordt op een bepaalde datum bekeken wat er binnengekomen is aan informatie, en welke ideeën er verder zijn. De onderwerpen worden verdeeld over de schrijvers en in drie weken gerealiseerd in artikelen. Na die tijd worden de artikelen aangeleverd bij Anja van Kleef, die er samen met Toon van Rijnsoever de eindredactie over heeft en ze op de afgesproken pagina's vorm geeft.
Sinds kort kan iedereen meedenken over de indeling van de nieuwe Wijkkrant via een nieuwsbrief met de agenda en de binnengekomen informatie.
Ook meedenken via de nieuwsbrief? Vraag hem aan op wijkkrant@ziggo.nl !

Wijkkrant en Buurtkiep wat is het verschil?

Voor sommige wijkgenoten is het verwarrend: wat is nu eigenlijk het verschil tussen de Buurtkiep en de Wijkkrant? Is de naam van de Wijkkrant niet eigenlijk De Buurtkiep?
De Wijkkrant en de Buurtkiep werken inderdaad nauw samen, maar het verschil is niet moeilijk: de Wijkkrant is van papier, de Buurtkiep is digitaal: een website en een FaceBookpagina. Allebei zijn nodig in onze wijk, de Buurtkiep voor het snelle nieuws, als platform waarop bewoners zelf hun berichten plaatsen, de Wijkkrant voor meer achtergrond bij minder actuele onderwerpen. Hij verschijnt immers maar vijf keer per jaar, al hebben veel mensen het gevoel dat het vaker is.

Wijkkrant en Buurtkiep

Wijkkrant en Buurtkiep staan samen voor een betrokken buurt, maar doen dat op verschillende wijzen. De Wijkkrant heeft een eigen redactie en verschijnt 5 maal per jaar met verhalen over wat er in de buurt allemaal gebeurt. Op de Buurtkiep plaatsen bewoners en organisaties zélf hun nieuws en vragen. Zoals deze:

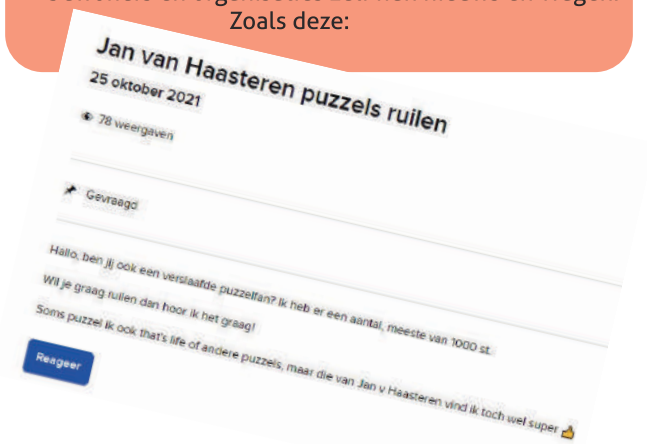
Jan van Haasteren puzzels ruilen
25 oktober 2021
78 weergaven
Gevraagd
Hallo, ben jij ook een verslaafde puzzelfan? Ik heb er een aantal, meeste van 1000 st.
Wil je graag ruilen dan hoor ik het graag!
Soms puzzel ik ook that's life of andere puzzels, maar die van Jan v Haasteren vind ik toch wel super
Reageer

n Buurtkiep

en betrokken wijk

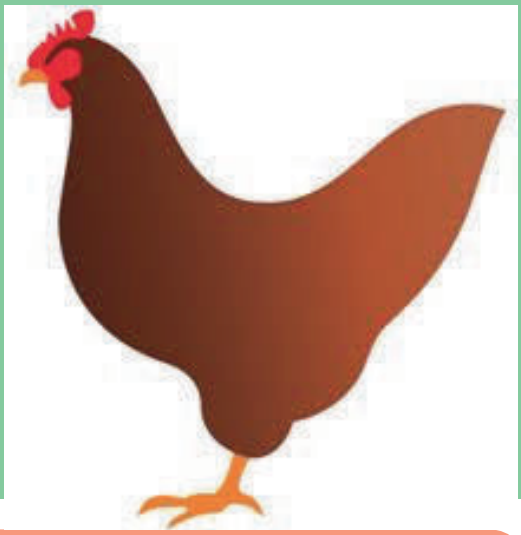

Mooie initiatieven die Buurtkiep benutten

Er ontstonden in de afgelopen jaren mooie initiatieven in onze wijk. Ze besparen tijd, moeite en kosten door hun berichtgeving en diensten voor een groot deel te communiceren via de Buurtkiep. Karwijk klussen- en buurthulp bijvoorbeeld. Ze helpen bij kleine klussen in en om het huis.
Of Buurttuin Bietje bij Bietje, waar een groep vrijwilligers groenten kweekt en een veelzijdige buurttuin onderhoudt....

Van "Bakkie geluk" naar bakken vol geluk(t)!

Onlangs won Carlijn van den Berge met de IGNITE Award 2021 €100.000 euro voor haar goede uitwerking van het Boefjes en Barista's concept. Het zaadje wat hier tot volle bloei is gekomen, is in 2016 voor het eerst heel voorzichtig gelanceerd op de Buurtkiep!

Zo presenteerden Paul en Jill als nieuwe bewoners in de Muntel hun plan om restaurant Citrus het levenslicht te laten zien voor het eerst op de Buurtkiep. Inmiddels is Citrus een bekend restaurant in de binnenstad.

Buurtkiep wil dóór, maar de vrijwilligers zijn bijna op!

Zoals zoveel maatschappelijke initiatieven staat of valt het voortbestaan van de Buurtkiep met vrijwilligers die het platform in de lucht houden. We noemen ze buurtverbinders.
Buurtverbinders informeren bewoners hoe ze zo goed mogelijk van de Buurtkiep gebruik kunnen maken. Een buurtverbinder besteedt tussen twee en vier uur per week aan het platform; mailtjes beantwoorden, belangrijke berichten een goede plek op de site geven etc. etc.
En je krijgt er wat voor terug. Naast veel nieuwe leuke contacten in je wijk, krijg je een training en leert veel meer over het gebruik van internet en sociale media. In 2022 hopen we nieuwe buurtverbinders te verwelkomen. Belangstelling? Stuur een mailtje naar buurkiep@gmail.com

Stichting De Wijkkrant

Sinds een paar jaar is de Wijkkrant ondergebracht in een stichting. Voorzitter van Stichting Wijkkrant MVO is vanaf het begin Toon van Rijnsoever geweest. Hij gaat er nu helaas mee stoppen - met ingang van 1 januari 2022 wordt hij uitgeschreven bij de Kamer van Koophandel. De Wijkkrant heeft veel aan hem te danken!

Vanaf 1 januari is er een nieuwe voorzitter: Ole Staalman. De stichting mist dan nog een penningmeester: iemand die de financiën wil controleren en wat kleine financiële taken wil uitvoeren. Verder zijn we blij met mensen die mee willen denken en schrijven. Vraag de nieuwsbrief aan!
Mail naar wijkkrant@ziggo.nl.

FYSIOTHERAPIE BEENHAKKERS

Specialisaties: COPD
Orthopedische Manuele Therapie
Psychosomatische Fysiotherapie
Bekkenfysiotherapie
Kinderfysiotherapie
Dry Needling
Arbeidsfysiotherapie

Antoon der Kinderenlaan 7
52AA 's-Hertogenbosch
073-6135318

www.fysiotherapiebeenhakkers.nl
info@fysiotherapiebeenhakkers.nl

Aangesloten bij Parkinson Netwerk en Schouder Netwerk N. Brabant
Wandelen met ouderen op woensdagochtend om 11 uur.

't Bloemen jet winkeltje

Van Noremborghstraat 118
5212 NG 's-Hertogenbosch
Tel: 073-6422942

Voor dagelijks verse bloemen.

Ook speciaal voor: Bloemboeketten, Bloemdecoraties, Bruids- Rouwarrangementen, Bedrijfsarrangementen.

Bezorging door heel Nederland
Volg ons op Facebook
Bloemenwinkeltje Jet www.bloemendenbosch.nl

Deman & van Grinsven

Fysiotherapie * Manuele Therapie * Orofaciale Fysiotherapie
Lymfedrainage Aangesloten bij Claudicatio netwerk.

Ophoviuslaan 71
5212 AL 's-Hertogenbosch

T 073 6134596
E info@deman-vangrinsven.nl
W www.fysiotherapiedemanvangrinsven.nl

KINDERPRAKTIJK
KUBUS
FYSIOTHERAPIE | ERGOTHERAPIE | PSYCHOLOGIE | DIETIEK
PRE-LOGOPEDIE | REMEDIAL TEACHING
Rompertsebaan 56, Den Bosch • www.kinderpraktijkkubus.nl • (073) 6 444 988

Word nu vrienden met wijkmanager Marie-Louise Claessens op Facebook

Anneke Baks

De nieuwe opbouwwerker van Muntel, Vliert, Orthenpoort en binnenstad

Op de Slingerpagina van deze Wijkkrant (pg. 17) zien we dat Wijkwerker Liesbeth van Drunen afscheid neemt van de wijk. Haar collega Jorri Roosen is inmiddels ook naar elders vertrokken. Hij wordt opgevolgd door Anneke Baks. Als nieuwe opbouwwerker gaat Anneke buurtinitiatieven ondersteunen en bewoners activeren. Ze zal zich bovendien bezighouden met Wijkgebouw De Slinger, met als doel dit nog meer een plek van ontmoeting voor iedereen te maken: "van, voor en door bewoners".

Op deze pagina's leren we Anneke vast een beetje kennen.

Wijkgericht
's-Hertogenbosch
Wijkgericht Werken Muntel/Vliert/Orthenpoort

"Neem mij vooral mee de wijk in."

"Ik loop hier regelmatig een rondje en dan zie ik een gemêleerde wijk: studenten, gezinnen van verschillende etniciteit, senioren... Veel betrokken bewoners, ook; door 100 Jaar Muntel zijn er veel initiatieven ontstaan."

"Maar ik kende het hier al een beetje: als student ben ik in 's-Hertogenbosch gaan wonen, jawel, in een van de studentenhuizen in de Van Noremborghstraat. Toen had ik al een kleine voorliefde voor de wijk."

"Ik ben geboren in 's-Hertogenbosch, maar ik ben opgegroeid in Vught, samen met mijn vader, moeder en twee zussen. Ik ben de jongste van het gezin. Ik was een speels kind. Een echte doener. Ik heb daardoor in mijn schoolcarrière een wat langere weg afgelegd. Ik kijk daar zelf positief op terug: door heel langzaam omhoog te klimmen heb ik veel ervaringen in mijn rugzakje kunnen stoppen."

"Voordat ik bij Farent kwam werken heb ik jaren in de sector vrije tijd, evenementen en entertainment gewerkt. Na een aantal jaar op verschillende vakantieparken en hotels te hebben gewerkt ben ik verder gaan studeren en ben ik in 2016 afgestudeerd aan Avans Hogeschool: Sociale Studies (cultureel-maatschappelijke vorming). Ik kon meteen aan de slag bij Farent en ben begonnen als kinderwerker in de wijken Kruiskamp, Schutskamp, Boschveld en Deuteren. Ik ben nog steeds voor een deel kinderwerker in Boschveld/Deuteren."

"In mijn werk wil ik ervoor zorgen dat iedereen zoveel mogelijk mee kan doen in de wijk en in de samenleving - mijn focus ligt op kracht en talenten van bewoners om een buurt te versterken. Ik denk dat de Slinger daar een rol in kan spelen. Er komt nu een doelgroep die het goed weet te vinden, maar ik zie het als een uitdaging om meerdere generaties en doelgroepen in wijkgebouw de Slinger te krijgen. Zodat mensen een ruimte hebben om ideeën en talenten te ontwikkelen. "

"Tja, wat is er verder nog te vertellen? Ik woon samen met mijn vriend, Richard, en onze twee dochters Wiep en Dijn. Wij zijn buitenmensen en zoeken graag verschillende speeltuinen op in Den Bosch of maken een wandeling door de duinen of de bossen. Maar we genieten ook van samen op de bank een film kijken met een bakje popcorn. "

"Ik wil de wijk graag beter leren kennen, dus bewoners mogen mij gerust op de koffie uitnodigen (of een kop koffie in de Slinger) om hun verhaal over de wijk te vertellen. Ik ben nieuwsgierig naar de verhalen uit de wijk en wie weet ontstaan er mooie dingen. Neem mij vooral mee de wijk in voor een leuke wandeling of naar mooie vindplekken. Mensen kunnen mij bereiken via de mail of telefoon. annekebaks@farent.nl - 0655322304 "

Stichting blijft strijden voor groen park

Het verzet tegen de bouwplannen in het Prins Hendrikpark wordt steeds massiever. Als deze Wijkkrant verschijnt, is het burgerinitiatief met alternatieve plannen in de gemeenteraad behandeld, namelijk op 7 december. Omarmd, afgewezen of iets er tussenin, in alle gevallen zit het werk er nog lang niet op voor de Stichting IJzeren Vrouw.

Ook als de alternatieve burgerplannen met meer ruimte voor (groene) recreatie en geen of veel minder woningen weerklank vinden in de politiek, moet er nog het nodige werk verzet worden. Veel moet er dan nog worden uitgewerkt. Als het bouwplan in volle omvang mag doorgaan, zal wethouder Roy Geers de benodigde bestemmingsplanwijziging snel willen indienen. Dat biedt weer allerlei mogelijkheden om de bouwplannen juridisch aan te vechten. En volgend jaar maart zijn er gemeenteraadsverkiezingen. Sommige partijen zullen het onderwerp Prins Hendrikpark maar wat graag op de politieke agenda zetten.

Burgerinitiatief

De Stichting IJzeren Vrouw zal zich dan ook niet onbetuigd laten, horen we uit de mond van Paul Minderhoud en Mat van Essen (voorzitter). "Ons burgerinitiatief is door 500 mensen ondersteund, met naam, toenaam, adres en alle formaliteiten die daar bij horen. Wij kennen geen ander voorbeeld van burgerinitiatief dat het in de Bossche politiek zo ver heeft gebracht,"zegt Minderhoud.
De gemeente wil op de locatie van het vroegere Brabantbad en de eveneens afgebroken sporthal de bouw van drie ronde torens van 48, 54 en 60 meter hoog met in totaal bijna 180 appartementen toestaan. In tijden van woningschaarste is dat een voornemen waar je je moeilijk tegen kunt verzetten. En toch doet de Stichting IJzeren Vrouw dat. "Wij begrijpen die drang van de wethouder om te bouwen,"zegt Van Essen. "Wij hebben echter ook een goed verhaal." In de directe omgeving van de IJzeren Vrouw zijn of worden al duizenden woningen extra gebouwd. Veelal zijn dat appartementen die niet zo groot zijn. "De behoefte om buiten te recreëren neemt enorm toe. Dat is in de coronatijd ook gebleken. Het Prins Hendrikpark is wat dat betreft een parel die je intact moet laten."

Vondelpark

De argumentatie van de tegenstanders wordt ondersteund door een impactanalyse over de IJzeren Vrouw als stadspark dat recent is afgerond door een achttal studenten van de Hogeschool Breda (Breda University of Applied Sciences). Vergelijkingen worden getrokken met het Vondelpark in Amsterdam, dat ouder is (1850) en het compleet nieuwe Spoorpark in Tilburg, dat enkele jaren geleden is gerealiseerd. Beide steden hebbende de visie dat je een groene ruimte met voorzieningen en faciliteiten om in de buitenlucht te recreëren midden in de drukke stad juist moet koesteren. In Tilburg wordt een geplande woontoren die midden in het park zou komen daarom zelfs naar de uiterste rand verplaatst. Het Prins Hendrikpark is een van de twee grootste parken in Den Bosch en het enige in het middengedeelte van de stad. Het geldt als een toplocatie voor de bewoners van de wijken rondom het park die het groen willen opzoeken. In eerder onderzoek kwam het Prins Hendrikpark als beste uit de bus. Uit de studie van de studenten blijkt dat het schaduweffect van de geplande torens in sommige jaargetijden enorm is. Ook reikt de impact veel verder dan de doorsnee van de torens van 18 tot 25 meter op het eerste oog doet vermoeden. "De essentie van het park zou daar verschuiven van een openbare groene ruimte naar iemands achtertuin," luidt de waarschuwing in het rapport.

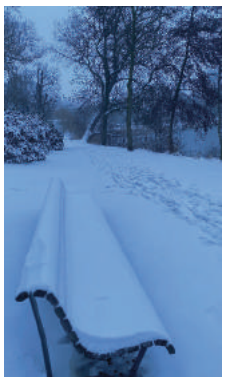

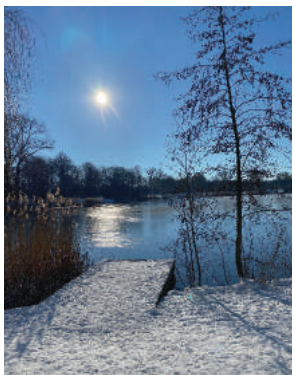

Links: Paul Minderhoud (l.) en Mat van Essen van de Stichting IJzeren Vrouw blijven strijden. "Het bouwplan Brabantbad doet ernstig afbreuk aan de waarde van het Prins Hendrikpark."
Onder: protestbijeenkomst Achter het Stadhuis afgelopen juni.
Foto's Olaf Smit

Klimaatbestendig

De gemeente heeft in 2021 een beleidsnota uitgebracht over de toekomst van de groene en blauwe ruimte in de stad in relatie tot het veranderende klimaat. Wethouder klimaat Mike van der Geld benadrukt dat Den Bosch klimaatbestendig, groener en biodiverser moet worden.
Toen het huidige bestemmingsplan voor het Prins Hendrikpak op de tekentafel lag, was het klimaat nog niet zo'n gespreksonderwerp en de ambitieuze plannen om rond Station Oost 1.300 tot 1.800 woningen te bouwen waren ook nog niet gelanceerd. "Juist onder die omstandigheden moet je extra zuinig zijn op deze groene long. Koester wat je hebt," zegt Van Essen. En Minderhoud vult aan dat de gemeente kansen laat liggen. "We zijn ook helemaal niet tegen het ontwikkelen van meer recreatieve mogelijkheden. De gemeente zou juist in gesprek moeten met de eigenaar van het tankstation om de locatie anders te ontwikkelen. Met aandacht voor milieuvriendelijke mobiliteit, passende horeca en andere services. Ook hebben we de suggestie gedaan om een parkeergarage onder de speeltuin te maken. Dat kost inderdaad meer geld, maar daarmee haal je wel al dat autoblik uit het parkgebied."

Verkiezingen

Zo ambitieus als de gemeente elders is (Stadsdelta), zo makkelijk laat men kansen lopen in het gebied van het Prins Hendrik Park. Alle acties van afgelopen jaar hebben de Stichting IJzeren Vrouw gesterkt om door te gaan. Wat de stichting betreft, wordt de toekomst van het mooiste stadspark van Den Bosch een verkiezingsthema waar de inwoners zich op 16 maart 2022 over kunnen uitspreken.

Jos van Rijsingen

In februari dit jaar was het Prins Hendrikpark weken lang omgetoverd in een sprookjesachtige witte wereld. Met bijbehorend sneeuwvertier.
Foto's Jos van Rijsingen

IJzeren vrouw, liefst met hond

De plas waar ik graag omheen loop,
bestaat zo'n honderd jaar
en circa veertig jaar geleden maakte ik mijn eerste rondje,
rechtsom, want na het zwembad kwam het mooiste stuk.
Het dierenpark benutte ik voor oude kippen,
hup over het prikkeldraad en doorleven daar!
Nu na al die jaren loop ik er weer,
rechtsom als toen, ik blijf het doen.

Een lang stuk met kastanjes
en bij de grauwe abeel naar links.
Het zwembad heeft veel ruimte nagelaten
die graag zo blijven wil,
al vind ik de Amazones aan de overkant
van het water van een grote schoonheid.
Het koffietentje loop ik meest voorbij,
hoewel bij zonnig weer ligstoelen lokken.
Dan volgt het stuk met rododendrons,
paarse pracht in juni als het niet te droog is.

Nu komt het laatste stuk eraan.
Dicht langs het water eerst klimslinger ik
tenslotte naar het lange, houten plankier
met heimwee naar het bruggetje van vroeger.
Dan loopt het op zijn eind,
omhoog weer, langs het dierenpark
en terug naar huis. Tot later.

Anita Koster

13 oktober 2021

Het jaar is voorbij, maar het jubileum nog lang niet!

door Anja van Kleef

Nog even terugkijken: de Wijkkrant nam het initiatief om van 2020 een feestelijk jubileumjaar te maken. Heel wat wijkgenoten pakten het op en bedachten mooie activiteiten. We deden zelf de aftrap met een bundel Muntelverhalen, in februari 2020 huis aan huis bezorgd bij alle Wijkkrantlezers. Maar toen kwam Corona. De mooie foto-expositie kon niet doorgaan, er kwam geen Drie Dagen Muntelen en ook alle andere initiatieven werden afgelast, of liever: uitgesteld tot 2021. Dit voorjaar bracht de Wijkkrant de mooie jubileumgids van de Paadjesmakers uit (hieronder meer daarover) en eindelijk kon de eerste foto-expositie van start gaan, kon Bob Cremers zijn bomenroute leiden en konden de plannen voor de Muntelquiz en het Koekeloeren gemaakt worden. Don Blaauw maakte een aantal mooie speurtochten door de wijk, en alles ging eindelijk goed, al kon ook dit jaar het Drie Dagen Muntelen niet doorgaan. Maar de drie foto-exposities kregen heel veel enthousiaste bezoekers (nog steeds), en ook de Muntelquiz was een groot succes.
Intussen raken we eraan gewend dat een jubileumjaar niet één, niet twee, maar drie jaar kan duren: weer moeten we voorlopig van een paar heel leuke vooruitzichten afstand doen: het Koekeloeren in de wijk en het dansfeest in de Slinger: ze hadden op 20 november moeten gebeuren, maar ze zullen moeten wachten tot in 2022. Maar wat in het vat zit, verzuurt niet, en hoe langer we 100 jaar Muntel kunnen gedenken, hoe beter!

Fototentoonstelling

De werkgroep fototentoonstelling heeft inmiddels met terechte trots de derde editie van de fototentoonstelling geopend, deze keer rond het thema 'Muntelbewoners'.
Na tegenslagen als plotseling gebrek aan het juiste fotopapier (zodat er opnieuw en opnieuw besteld moest worden), het maar binnen blijven komen van foto's van bewoners van eertijds en nu, en brekende glasplaten, is het toch gelukt . Je ben welkom op woensdag, donderdag of vrijdag tussen 14.00 en 17.00 uur, en ook in de week tussen kerst en oud en nieuw.

Wandelgids

De Vrijwilligersacademie organiseert regelmatig workshops voor vrijwilligers in Den Bosch, waarvoor je je in kunt schrijven via de website, www.Vrijwilligersacademie073.nl . Een van die workshops bestond uit een wandeling door De Muntel op basis van de wandelgids die de Wijkkrant ter gelegenheid van 100 jaar Muntel heeft uitgegeven. Vorig jaar hebben de Paadjesmakers die wandelgids samengesteld, met tekst van Frans van Gaal en Frans Peters. In april 2021 is hij gratis bezorgd in Muntel, Vliert en Orthenpoort.
Op 14 oktober j.l. vond alweer de tweede workshop met de wandelgids plaats, begeleid door Frank Bouwmans, die wat de Muntel betreft zijn sporen al ruimschoots verdiend heeft: hij is docent van de module over de Muntel in het derde jaar van de cursus Boschlogie en geeft ook rondleidingen in Kloosterhotel De Soete Moeder (voor meer informatie: frankenelsbouwmans@gmail.com).
Frank: "De mensen waren enthousiast. De eerste keer waren het er een stuk of tien, de tweede keer waren we geloof ik met ons zevenen. Er zaten ook oud-wijkbewoners bij."

De grote Muntelquiz

We hebben een winnaar!

Ik weet niet of je het gemerkt hebt, maar op zaterdag 16 oktober was het in de Muntel een hectische toestand. Door de hele wijk kon je mensen koortsachtig zien speuren, naar antwoorden op vragen die je eerder nooit bedacht zou hebben. 150 vragen en vijf opdrachten over de Muntel van vroeger en nu, samen de Grote Muntelquiz, ontwikkeld in het kader van 100 jaar Muntel. De opdrachten moesten worden uitgevoerd bij vijf ondernemers in de wijk: La Cocotte, KakelVers, De Taxander, Bloemenwinkeltje Jet en Brabantse Hart In Aktie.

Marjo Verberne, Frank Bouwmans, Peter Bloemen en Liesbeth van Drunen waren de drijvende krachten achter de quiz. Ze hebben met het organiserende team heel wat uren gestoken in het samenstellen van het quizboek. Heel terecht dat één van de deelnemende teams (het team 'Witte gij't') de organisatie met een cadeautje speciaal bedankte voor hun grote inzet. De leden van de Witte gij't hadden er ontzettend veel plezier aan beleefd, bevestigden ze later nog eens.

Het was sowieso een gezellige bijeenkomst, die zondag, toen in de Slinger bekend werd gemaakt welk van de acht teams de beste prestatie had geleverd. Dat gebeurde na het eindspel waarbij het woord WONINGBOUWVERENIGING geraden moest worden. Tweede was het team 'Hooghe Hendrik', een knappe prestatie, want het team bestond uit slechts vier leden, die niet eens in de Muntel wonen: de naam is een combinatie van de straatnamen Frederik Hendriklaan en Pieter de Hooghstraat.

Werkelijk iedereen was enthousiast: "Volgend jaar doen we weer mee!" hoorde je aan alle kanten. Is er volgend jaar dan weer een quiz? Frank Bouwmans: "In ieder geval geen Muntelquiz, want ik kan na 150 vragen geen echt goede vragen meer over de Muntel bedenken. Maar er zijn wel andere thema's te verzinnen, natuurlijk. Misschien over twee jaar weer eens." Wij van de Wijkkrant adviseren de Vliert, of de Orthenpoort, twee andere levendige buurten in onze wijk. Laat wie er zin in heeft zich maar melden!

Maar wie hadden nu gewonnen? Dat was – tromgeroffel - het team Old's Cool! Alleen de naam al is een vondst. Het betekent niet alleen dat ouderen cool zijn, maar ook dat ze het ouderwets degelijk hebben aangepakt. En bovendien: het team bestaat grotendeels uit bewoners van de oude meisjesschool (Old Scool) aan de Geldersedam. Zo 'old' zullen ze trouwens niet zijn: Aloys, Marij, Anita, Jan, Paulus, Margot, en de buren Wieke en Marcel, hebben onder aanvoering van captain Mirjam op zaterdag van half tien tot twintig over vier zich de benen uit het lijf gespeurd. Met de soep van Marian als enige brandstof. "Het was enerverend en leuk, maar we waren wel goed gaar."
De hoofdprijs is er dan ook naar: "We mogen met ons allen gaan eten bij La Cocotte. Hoe cool is dat?"

Foto's: Liesbeth van Drunen
Bovenaan: Frank Bouwmans maakt de winnaars bekend.
Rechts: aan de slag met vragen en opdrachten.
Links: Team Old's Cool heeft gewonnen

Vorige bladzijde: de derde fototentoonstelling van start.

'De Pierson' 100 jaar

Sinds 1993 staat het Ds. Pierson College aan de Geraert ter Borchstraat pal naast station Oost. Hier biedt de school mavo-havo-vwo-onderwijs aan zo'n 1650 leerlingen. Maar 'De Pierson' bestaat al langer, om precies te zijn 100 jaar, en dat wordt dit schooljaar uitgebreid gevierd. Afdelingsleiders Michael van den Broek en Piet Blankers vertellen enthousiast over hun jubilerende school.

100 jaar oog voor alle leerlingen

"Onze school is 100 jaar geleden opgericht door dominee Pierson, die oog had voor de zwakkere en armere leerlingen in de samenleving. En dat is nog steeds voelbaar in onze school. Wij hebben echt oog voor alle leerlingen," aldus Piet. "De relatie met kinderen staat hier voorop. De school moet een fijne plek zijn, waar leerlingen graag naartoe komen. In een prettige, veilige sfeer kun je samen met anderen nieuwe dingen ontdekken en leer je het beste."

100 jaar vieren

"Om ons jubileum te vieren hebben we een bijzonder leer- en feestprogramma gemaakt," vertelt Michael. "Elke maand staat er een thema centraal, uitgewerkt door een van de vaksecties. We hebben net de Maand van de Geschiedenis achter de rug, met boeiende verhalen en lezingen. Zo kwam Herman Pleij een lezing houden, waar ook mensen van buiten welkom waren. Nu is het de Maand van de Wetenschap met uitdagende activiteiten. Leerlingen hebben bijvoorbeeld raketten gebouwd en natuurkundelessen gevolgd bij de sterrenwacht. In een 'maakklas' kunnen leerlingen op eigen initiatief uitvindingen doen. De komende Maand van het Ondernemen gaan leerlingen zelf bedrijfjes opzetten." Zo volgen er tot juni nog zes thema's. Daarnaast staat er een jubileumfeest gepland, een reünie en een sfeervolle aankleding van de open dag.

Open dag, open school

Piet: "Op 29 januari hebben we een open dag. We willen kinderen en ouders dan graag laten zien, proeven en ruiken wat voor school we zijn. Want we zijn echt trots op deze school.

Op drie woensdagen in februari kunnen leerlingen uit groep 8 hier een snuffelstage doen. Ze volgen dan 2 of 3 lessen en kunnen zo een goed beeld krijgen van het schoolleven hier."
Michael: "Oog hebben voor elkaar betekent ook oog hebben voor de ander in de omgeving van de school. We stimuleren dat leerlingen zich bewust worden van de plek die ze in de samenleving innemen. Daarom gaan leerlingen in hun tweede jaar op een maatschappelijke stage bij verzorgingshuizen in Den Bosch."

Toekomst

"Als school kijk je altijd vooruit. Wij staan voor modern en eigentijds onderwijs en dat ontwikkelen we steeds verder. We zijn altijd een pioniersschool geweest, een van de eersten die met laptops en smartboards werkten. De komende jaren werken we aan de thema's 'Leerling aan het stuur,' 'Recht doen aan verschillen,' en 'Samen naar het beste resultaat.' En ons vierde thema is 'Ontwikkeling vraagt lef.' We blijven ons ontwikkelen."

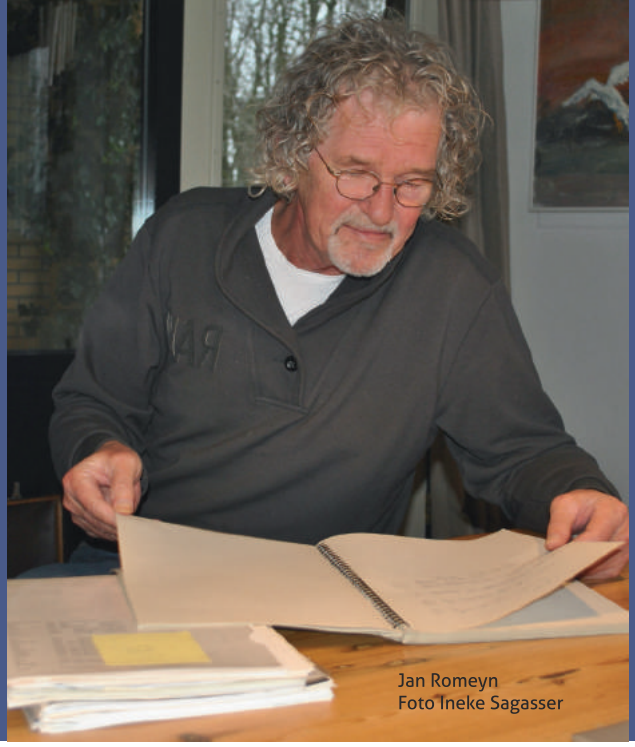
Jan Romeyn
Foto Ineke Sagasser

De Voorgeschiedenis

Het ds. Pierson College bestaat 100 jaar, maar de geschiedenis van deze school begint eigenlijk al in 1874 met de oprichting van de Vereniging voor Protestants Christelijk Onderwijs in 's-Hertogenbosch.
Muntelbewoner Jan Romeijn verdiepte zich hierin. "Ik raakte geïnteresseerd in het protestants onderwijs in Den Bosch, omdat mijn opa, Adriaan ten Hoor, tussen 1913 en 1921 hoofd was van de lagere PC school op het Brugplein. Mijn moeder was 3 jaar toen ze hier kwamen wonen. Ze herinnerde zich nog veel van die tijd."

Geïnteresseerd in de Bossche geschiedenis besloot Jan na zijn pensioen in de geschiedenis van het PC onderwijs te duiken. "Door mijn werk bij de afdeling bouwhistorie bij de gemeente ben ik goed thuis in het stadsarchief. Daar bleek het oude archief van de PC onderwijsvereniging te liggen, ongeordend in dozen. Ik bood aan om het uit te zoeken. Het was verrassend! Ik vond alle notulen van het schoolbestuur vanaf de oprichting. Mijn opa komt daar ook diverse keren in voor, bijvoorbeeld als het gaat over zijn benoeming. Ik kwam ook foto's tegen van het gezin van mijn opa, met mijn moeder als klein meisje, genomen bij een of andere feest."
"De protestantse gemeenschap in Den Bosch was klein, met eigen onderwijs en cultuur. Mijn opa was naast hoofd der school ook organist in de kerk in de Jan Heinsstraat. Met carnaval mocht mijn moeder niet de straat op, dat was zondig."
"Het gezin woonde boven de school en dat was geen ideale situatie. In de stukken las ik dat het bestuur bezig was een nieuwe woning voor het hoofd der school te zoeken in de wijk die toen in aanbouw was, De Muntel. Mijn opa heeft hier nooit gewoond; in 1921 nam hij een andere baan aan en vertrok het gezin naar Driebergen."

Oprichting vereniging

Op initiatief van ds. Pierson, predikant bij de hervormde gemeente in Den Bosch, wordt in 1874 de vereniging voor PC onderwijs opgericht. *"Ingevolge uitnodiging van den Heer H. Pierson zijn op den 19de Mei 1874 ten huize van genoemde Heer zamengekomen de Heeren J.R. Steinmetz, J.H. Wiersma, A.E. de Savornin Lohman, om met de Heer Pierson te beraadslagen over de oprigting eener bijzondere school te deze stede."*
Ds. Pierson heeft dan al toezeggingen van enkele geldschieters. De school start in de Putstraat maar verhuist al snel naar de Keijzerstraat. Vanaf dat moment zijn christelijke ouders niet langer aangewezen op scholen met Rooms Katholieke onderwijzers.

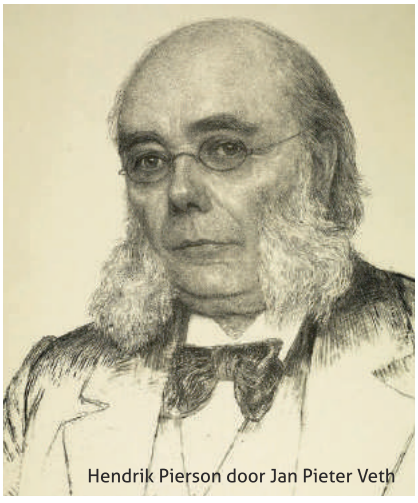
Hendrik Pierson door Jan Pieter Veth

Schoolstrijd

"In die tijd mochten Protestanten en Katholieken eigen scholen oprichten, maar alleen het openbaar onderwijs werd door de staat betaald." De schoolstrijd brandde los. Het bijzonder onderwijs ijverde voor gelijke bekostiging. In 1921 wordt die strijd beslecht met een nieuwe onderwijswet. Ook bijzonder onderwijs wordt nu door de staat bekostigd. De wet maakt het ook mogelijk een lagere school uit te breiden met een Mulo.

Start van 'De Pierson'

In 1921 wordt aan de lagere school op het Brugplein een Mulo gekoppeld. In 1959 verhuist de uit zijn voegen barstende school naar de Samuel Morsestraat. Na de Mammoetwet wordt de Mulo een scholengemeenschap voor mavo-havo. In 1993 neemt het ds. Pierson College voor mavo-havo-vwo zijn intrek in het huidige gebouw naast station Oost.

Ineke Sagasser

Buuf en Buuf maken een gedicht

Lieve Sint en Kerstman,
We vragen het aan U allebei dit jaar.
Red onze planeet even, dan zijn we klaar.
We hebben zoveel troep gemaakt.
Het is iets dat ons allen raakt.
Wilt U ons en de buurt even helpen?
Dan stoppen wij met hierover verder te melken.
We willen geen plastic meer in de buurt,
en voorkomen dat de buurt verder verzuurt.
Op alle daken zonnepanelen,
waarbij we alle stroom met elkaar kunnen delen.
We willen snel van het gas af,
alles Co2 neutraal dan zijn we er pas.
Alle auto's uit de straten,
dan kunnen we pas met elkaar verder praten.
En natuurlijk overal groen, perkjes, bomen, planten.
Met veel insecten, bijen, vlinders en tijgers en wat olifanten.
Lieve Sint en Kerstman, het roer moet om,
anders gaan we dood of lopen we volledig krom.
We vragen het aan U allebei dit jaar:
red onze planeet even, dan zijn we klaar.

Lieve Buurvrouw en buurvrouw
Ho,ho, ho, we zijn wel goed, maar niet gek.
Wat doet de buurt er zelf aan? Volgens ons zijn jullie aan zet.
Laat het komend jaar maar zien wat jullie allemaal zelf kunnen doen
en maken jullie je eigen wijk maar Co2-vrij en heerlijk groen.

Lieve Kerstman en Sint,
We nemen de uitdaging aan en laten U in alle Wijkkranten van het nieuwe jaar zien
wat we al doen, wat we kunnen en wat we willen hier.
We maken de buurt weer Co2 vrij,
dan is iedereen weer blij.

Een rubriek van de werkgroep 52 Weken Duurzaam - Wilma, Ria, Ton

52 Weken Duurzaam. We doen het gewoon! Doe je mee?
Open Buurtkiep.nl en zoek op '52', dan kom je in de rubriek 'gids' bij de pagina van
52 Weken Duurzaam. Klik op één van de betrokkenen en meld je aan via 'stuur bericht'.
Je wordt zo snel mogelijk teruggemaild.

Door Toon van Rijnsoever

V.l.n.r.: Marjo Verberne, Liesbeth van Drunen en Toon van Rijnsoever.
Foto: Olaf Smit

Drie keer: "Dag!"

Drie mensen zitten aan de grote tafel.
Liesbeth van Drunen stopt straks als opbouwwerker en verlaat haar werkplek in de Muntel, Vliert, Orthenpoort en Binnenstad en daarmee ook de Slinger. Ze zegt: "Ik ben hier ter ondersteuning van de bewoners en de vrijwilligers. Ooit, in de jaren 80, ben ik begonnen in het kinderwerk in de Hofstad en maakte ik me sterk voor samen wat samen kan en apart wat apart moet. Na een aantal jaren elders kom ik rond 2012 terug in Muntel, Vliert, Orthenpoort en Binnenstad. Eerst betrokken bij de verbinding van de Stijl aan het Taxandriaplein met de buurt. Toen in 2015 het Buurtteam opgericht werd, was het logisch dat het buurtwerk een vaste plek moest hebben. Dat werd het wijkgebouw De Slinger. En hier hebben we met het bestuur onderzoek gedaan naar wat in dit gebouw mogelijk is als echt buurthuis. En de resultaten worden zichtbaar. Er is een stijgend aantal wijkbewoners dat graag naar de Slinger komt. Meer bewonersinitiatieven komen hier tot bloei. Ik ben superblij met de laatste ontwikkelingen in het kader van het honderd jarig bestaan van de Muntel. Alle 100 jaar Muntel-activiteiten hebben groepen bewoners met elkaar in contact gebracht. De makers van de Muntelquiz gaan voor een vervolg, hoe dan ook.

Talenten van bewoners drijven boven. De fototentoonstelling in drie delen... daar raken bewoners niet over uitgesproken. Geweldig. Ik kan echt zeggen: dit is de mooiste wijk van Den Bosch! Daar is **Marjo Verberne**, die naast haar zit, het helermaal mee eens. Zij zegt: "De Slinger is van, voor en door de buurt. Zo hebben we het als bestuur in oktober 2018 aangezegd en we hebben er hard aan gewerkt om mensen van de wijk weer naar de Slinger te krijgen. Ik zelf had de taak om het personeel en de vrijwilligers te begeleiden. Dat viel niet altijd mee. Maar we hebben wel de samenhang met de wijk en zijn bewoners sterk verbeterd. Daarin hebben we als wijkgebouw een verbindende functie. En de Slinger is voor een groep mensen een plek geworden waar je met anderen samen kunt zijn als je alleen bent. Ik ga per 1 januari 2022 uit het bestuur, maar blijf wel betrokken bij dingen hier. Zo ga ik onder andere de pagina in de Wijkkrant in de toekomst mee verzorgen."
Toon van Rijnsoever, aan de overkant van de tafel, reageert enthousiast: "Top! Ik herinner me nog goed dat ik in de periode dat het financieel slecht ging met de Wijkkrant naar de Slinger ben gegaan om aan Wim Keller van het bestuur te vragen om via advertenties de krant te steunen. Ik weet nog precies hoe hij toen keek! De Slinger had het toen ook moeilijk. Bij mij drong het besef door dat na de periode van "gerommel in De Slinger" de Wijkkrant en de Buurtkiep konden meehelpen om de Slinger toegankelijker te maken voor alle wijkbewoners. De redactie van de Wijkkrant ging vanaf oktober 2017 plaats vrijmaken maken voor berichten over het wijkgebouw en in nummer 57 verschijnt de eerste hele pagina met berichtgeving over en van het Wijkgebouw De Slinger. Ik heb dat dankzij de medewerking van o.a. jullie twee kunnen volhouden tot dit nummer."

Foto: Marjo Verberne

Even voorstellen

Hoi, ik ben Ronald van Hest. Al een kleine anderhalf jaar ben ik gastheer in wijkgebouw De Slinger. Daar werk ik op maandag- en donderdagochtend. Verder ben ik als vrijwilliger ook actief voor het Noordbrabants Genootschap. Voor die organisatie schrijf ik artikelen voor de website. Dat sluit mooi aan op de opleiding journalistiek die ik ooit afgerond heb. Daarnaast ben ik maatje voor cliënten van Reinier van Arkel. Naast mijn vrijwilligersactiviteiten heb ik ook de nodige hobby's. Ik luister graag muziek en kijk veel films. Ook mag ik graag een boek lezen.
Het werk bij De Slinger bevalt me prima. Het zorgt er voor dat ik weer wat meer onder de mensen ben en het geeft me na het overlijden van mijn moeder ook wat meer zingeving. Omdat ik autistisch ben, kan ik soms wel wat overprikkeld raken. Hopelijk nemen jullie me dat niet kwalijk.
Het is de bedoeling dat ik voor de Wijkkrant over het reilen en zeilen van De Slinger ga schrijven. In de toekomst kunnen jullie dus nog de nodige pennenvruchten van mij verwachten.

APOTHEEK
Apotheek Schellekens

Advies, thuisbezorging en alle andere diensten van uw apotheek.

"En wat kunnen we nog meer voor u doen?"

ARTS
health care

Bel voor een afspraak
073 613 67 13

Heeft u onverklaarbare of chronische klachten?

Orthomoleculaire* geneeswijze kan een ondersteuning zijn voor het vinden van een oplossing!

*een behandelwijze waarbij chemische processen in de cellen van het lichaam met behulp van de juiste voeding, verandering van de leefstijl en het ontwijken van stress in balans worden gebracht

Sigarenmakerstraat 5 | 's-Hertogenbosch | cor@artshealthcare.nl

GROEN SUCCES #9

BIJ DE BOUW VAN WINDMOLENS KOMEN ER MAATREGELEN EN COMPENSATIEGEBIEDEN VOOR VOGELS

DE BOSSCHE GROENEN

GEEF JOUW STAD EEN GEZICHT

GA NAAR WWW.DEBOSSCHEGROENEN.NL OF VOLG ONS OP

Ook als u elders of niet verzekerd bent.

Monuta Guido Steennis
T 073 - 20 60 699 (24/7 bereikbaar)
I monutaguidosteennis.nl

Monuta
Guido Steennis

feestartikelen en verhuurbedrijf

Aartshertogenlaan 1
5212CB Den Bosch
telefoon: 073 6130641
www,las-feestartikelen.nl info@las-feestartikelen.nl

Mary's cadeaushop
telefoon: 06 44032030

Personeel

Zoekt u HUISHOUDELIJKE, TUIN of COMPUTER hulp of BIJLES voor uw kind? Studenten uit uw wijk helpen graag. Uurtarief slechts € 13,90.
www.tiptopstudent.nl
Whatsapp /bel 06 1482 6000

CB LIFE
Fit door het leven

Sportmassage
Ontspannings massage
Hoofdpijn massage
Zwangerschaps massage
Kinesiotaping
www.cblife.nl

Willem van Nassaulaan 89, 5212 TD, Den Bosch
06-12158354 info@cblife.nl

GROENLINKS HEEFT ERVOOR GEZORGD DAT 'S-HERTOGBOSCH ENERGIEFIXERS KRIJGT

ZIJ HELPEN MENSEN MET WEINIG GELD BIJ HET BETER ISOLEREN VAN HUN WONING

GOED VOOR MENSEN EN VOOR HET KLIMAAT!

Yeliz Dogan
Raadslid

GROENLINKS
'S-HERTOGENBOSCH

Ja
20
In
Zi
vo
sa
n
v
m

K
K
h

WIJKKRANT JUNIOR

SPEURTOCHT

ZOEK DE HUIZEN IN ONZE WIJKEN.

Hier zie je vijf gebouwen uit onze wijken. Herken je de tekeningen? Niet meteen?
Om het eenvoudiger te maken staan er bij elk gebouw enkele hints. Misschien herken je ze daarmee wel. De goede antwoorden staan onder de afbeeldingen.
Veel succes bij de speurtocht.

Dit theehuisje heeft een dubbele naam.

Je zet het in een vaas of je bakt er een lekkere taart mee.

theehuis Bloem, Prins Hendrikpark

Dit gebouw is genoemd naar een bekende vrouw uit de geschiedenis.

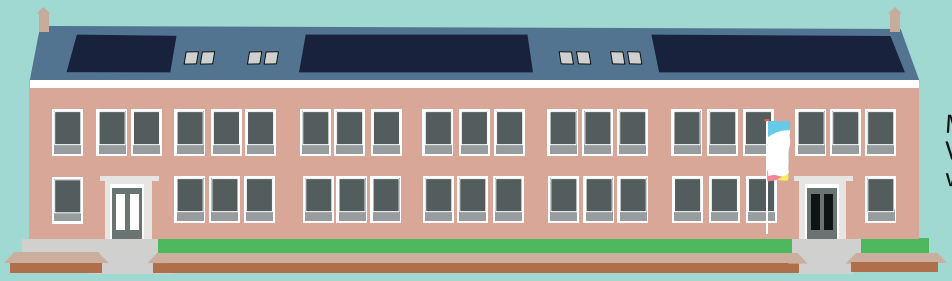

Moeder Maria! Van geschiedenis weet ik niets.

Sancta Maria MAVO, Aartshertogenlaan

In dit pand zitten twee heel verschillende winkels.

Je koopt er kroepoek of een onderbroek.

winkelpand Bristol en Aziatische supermarkt, hoek Orthenseweg

In dit gebouw zijn we allemaal wel eens geweest.

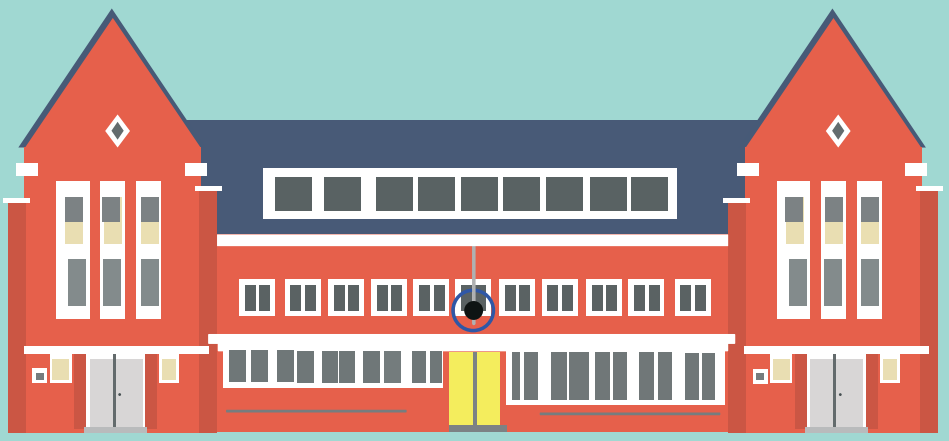

Een echt wij...gebouw dus.

Wijkgebouw De Slinger, Jan Schoffelaan

De naam van dit gebouw begint met ds. P

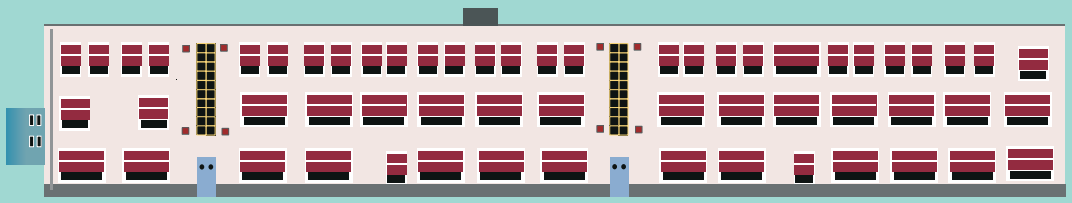

En er fietsen altijd veel jongeren

ds. Pierson College, Aartshertogenlaan